



ARBOGA KOMMUN

Befolkningsstatistik kvartal 1 2023, Arboga kommun

Kommunstyrelseförvaltningen
2023-05-12



Innehåll

1	Folkmängd & befolkningsförändringar, kvartal 1 2023 Arboga kommun....	3
1.1	Sammanfattning	3
2	In- och utflyttning Arboga kommun, kvartal 1 2023	6
2.1	Sammanfattning	6
3	Befolkningsstatistik Västmanlands län, kvartal 1 2023	11
3.1	Sammanfattning	11
3.2	Folkmängd	11
3.3	Befolkningsförändringar.....	12



1 Folkmängd & befolkningsförändringar, kvartal 1 2023 Arboga kommun

1.1 Sammanfattning

Sammanfattningsvis pekar statistiken för första kvartalet 2023 på en fortsatt negativ trend för den totala befolkningsförändringen, med ett underskott på 26 personer. Statistiken grundar sig i flyttningsnetto och födelsenetto, som slås samman för beräkning av total befolkningsförändring. Vidare kan det konstateras att det finns en statistisk övervikt i den totala folkmängden bland de äldre befolkningsgrupperna.

Folkmängd kvartal 1 2023: 14 057

Befolkningsförändring totalt kvartal 1 2023: - 26

Källa: SCB

Folkmängden per månad efter ålder och kön. Arboga, 2023M03.

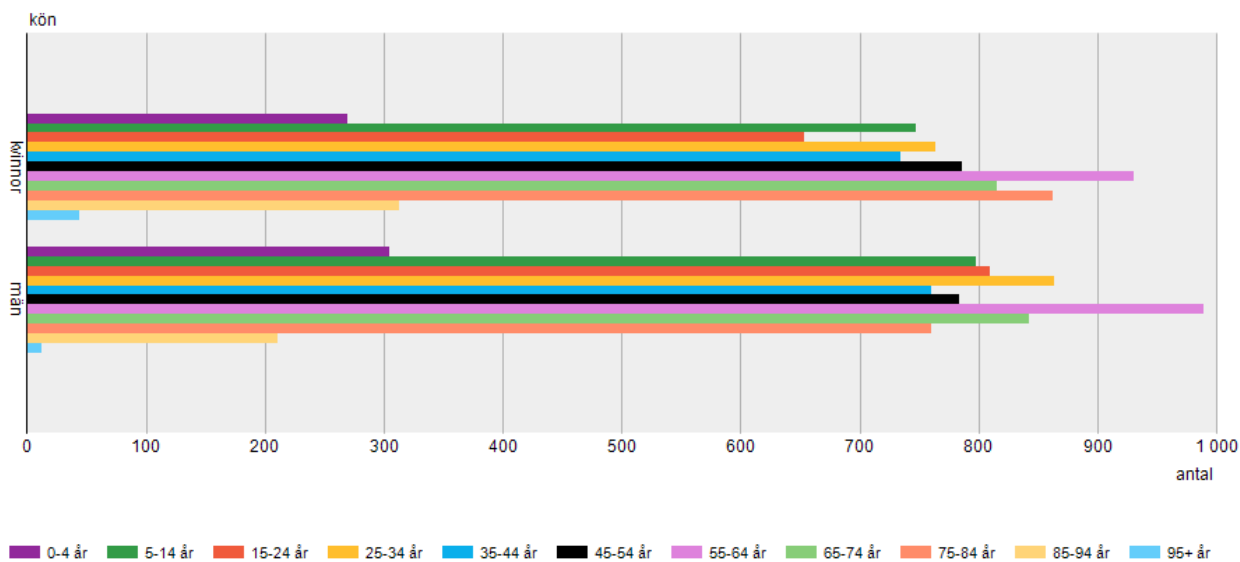

Källa: SCB

Kommentar: De tre största befolkningsgrupperna åldersmässigt bland kvinnor är i fallande ordning 55-64, 75-84 och 65-74. Bland män är det motsvarande i ordningen 55-64, 25-34 och 65-74.



Befolkningsstatistik antal personer efter förändringar och år. hela året, totalt, Arboga.

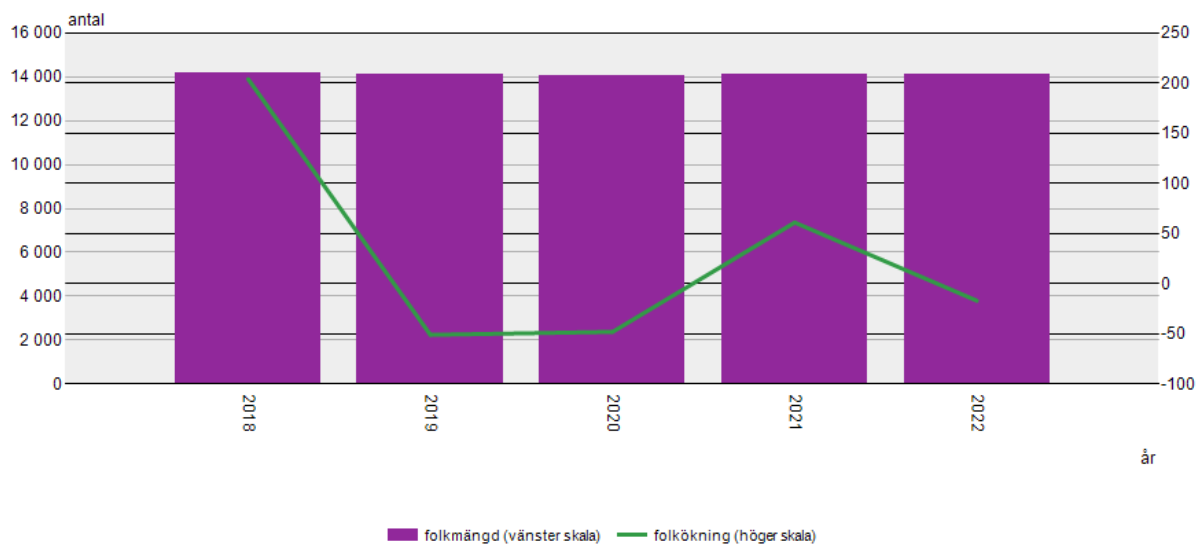

Källa: SCB

Kommentar: Under 2019 och 2020 fanns ett tydligt underskott i total befolkningsförändring, medan det år 2021 vände med ett överskott på 61 personer. Detta följt av ett underskott på 17 personer år 2022.



Födda kvartal 1 2023: 28

Avlidna kvartal 1 2023: 51

Födelsenetto: -23

Källa: SCB

Befolkningsstatistik antal personer efter förändringar och år. Arboga, hela året, totalt.



Källa: SCB

Kommentar: Mellan 2020-2022 kan en negativ trend utläsas med ett allt större underskott i födelsenettet. Statistiken för första kvartalet 2023 visar på en fortsatt negativ riktning.



2 In- och utflyttning Arboga kommun, kvartal 1 2023

2.1 Sammanfattning

Statistiken för första kvartalet 2023 visar att antalet utflyttade är något fler än antalet inflyttade. I linje med det senaste årets utveckling kan en negativ trend tydas, även om flyttningsnettot hittills under 2023 är marginellt i negativ bemärkelse. Sett till vilka åldersgrupper som flyttar in och ut kan det fortsatt konstateras att det är störst omsättning i åldersgruppen 20-29, där det är några fler som flyttat ut än in till kommunen. Vidare kan en negativ utveckling utläsas i åldersgruppen 40-64, där antalet som flyttat ut nu är större än antalet inflyttade. Tidigare år har antalet inflyttade i genomsnitt för åldersgruppen varit högre än antalet utflyttade. Statistiken för första kvartalet visar därutöver att de som flyttat in till kommunen i huvudsak kommer från övriga delar av landet, alltså inte från Västmanlands län. Samma sak gäller för de som flyttat ut från kommunen, dessa flyttar i huvudsak utanför det egna länet.



Befolkningsstatistik antal personer efter förändringar och år. kvartal 1, totalt, Arboga.

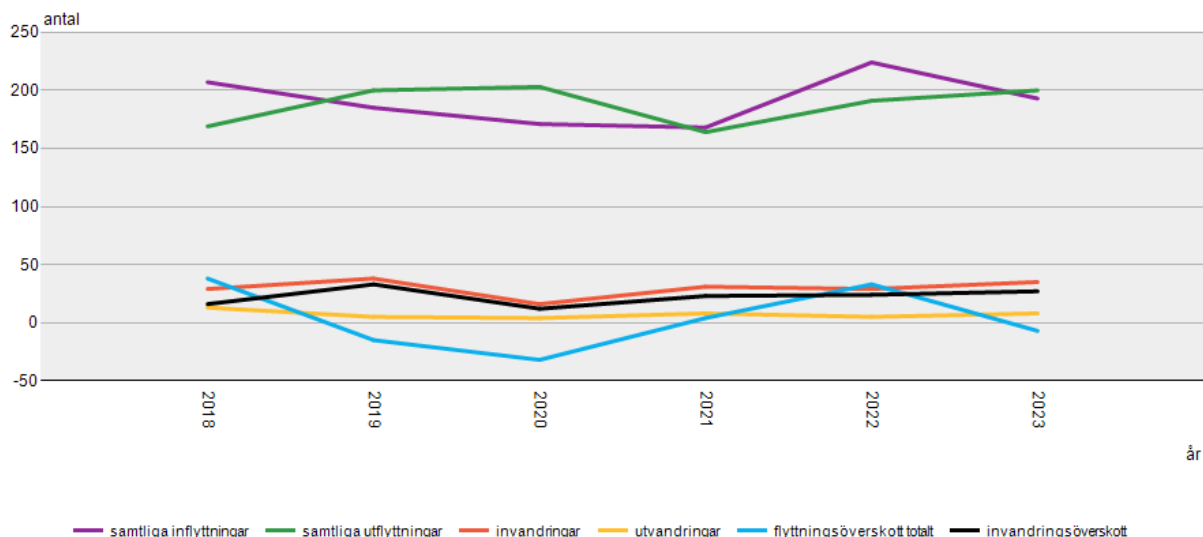

Källa: SCB

Kommentar: Diagrammet visar det totala antalet in- och utflyttade för de första kvartalen senaste 5 åren, samt antalet invandringar/utvandringar och det totala flyttnings- och invandringsnettot för respektive kvartal.

Flyttningar första kvartalet 2018-2023

	2018	2019	2020	2021	2022	2023
samtliga inflyttningar	207	185	171	168	224	193
samtliga utflyttningar	169	200	203	164	191	200
invandringar	29	38	16	31	29	35
utvandringar	13	5	4	8	5	8
flyttningsöverskott totalt	38	-15	-32	4	33	-7
invandringsöverskott	16	33	12	23	24	27
justeringspost	-1	-1	1	7	-14	4

Källa: SCB



Befolkningsstatistik antal personer efter förändringar och år. Arboga, hela året, totalt.

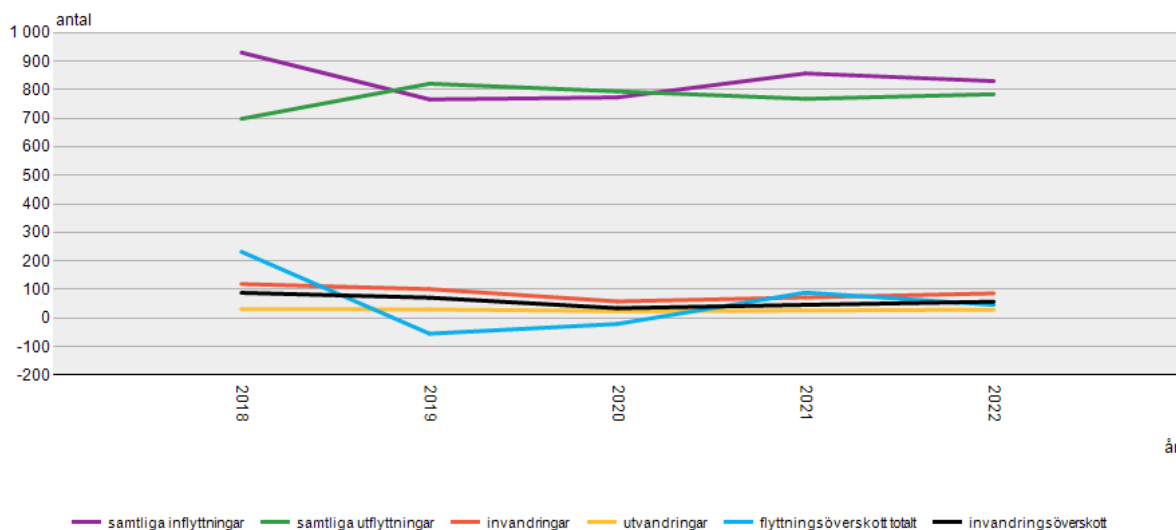

Källa: SCB

Kommentar: De senaste två åren har antalet inflyttade varit större än antalet utflyttade, dock med en negativ trend bland inflyttningar och omvänt för utflyttningar. Från 2020 och framåt kan det även tydas en positiv utveckling sett till invandringsnetto, en trend som håller i sig för kvartal 1 2023.

Flyttningar helår 2018-2022

	2018	2019	2020	2021	2022
samtliga inflyttningar	930	766	773	857	830
samtliga utflyttningar	698	821	794	768	784
invandringar	119	101	58	72	86
utvandringar	31	30	24	26	29
flyttningsöverskott totalt	232	-55	-21	89	46
invandringsöverskott	88	71	34	46	57
justeringspost	2	4	1	12	-2

Källa: SCB

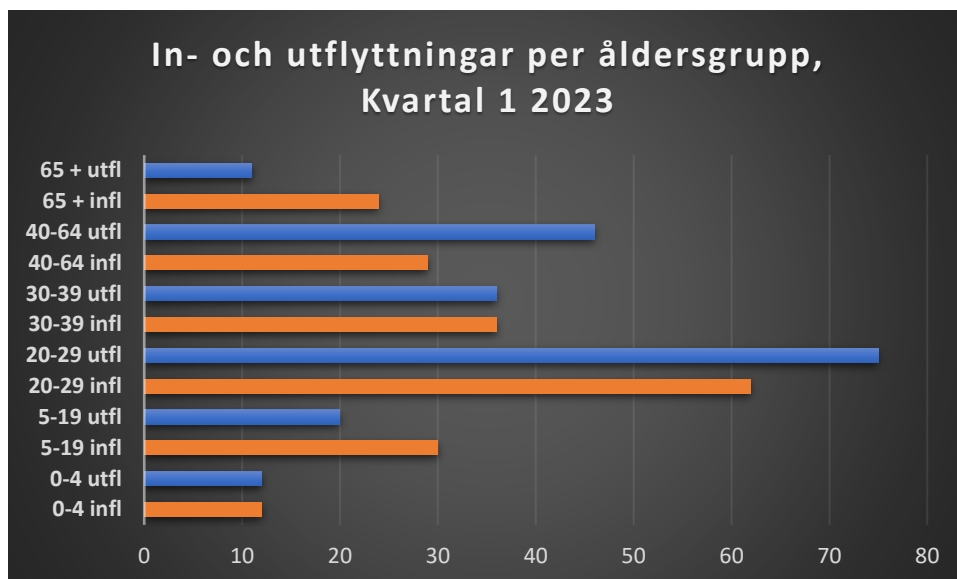

Källa: SCB

Kommentar: Det är högst omsättning för in- och utflyttningar i åldersgruppen 20-29, följt av åldersgrupperna 40-64 och 30-39. Noterbart för första kvartalet är att antalet utflyttade inom åldersgruppen 40-64 är större än antalet inflyttade, vilket avviker från tidigare års genomsnittliga statistik för samma åldersgrupp. Det ska dock tilläggas att dessa siffror är för kvartal 1, vilket innebär att förändringar kan ske innan året är slut.

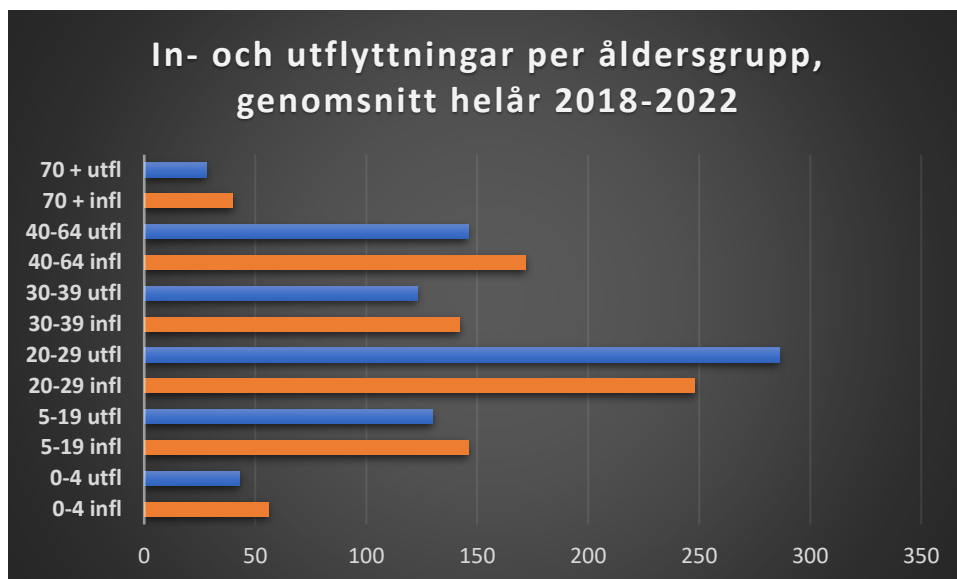

Källa: SCB

Kommentar: Jämfört med kvartal 1 2023 kan det konstateras att det tidigare varit ungefärligt samma åldersgrupper som rört på sig mest.

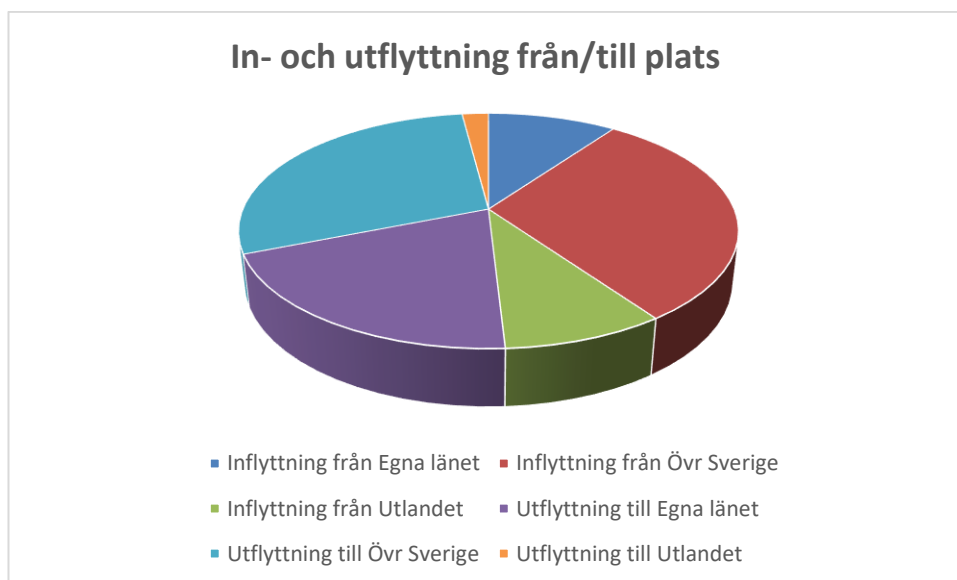

Källa: SCB

Kommentar: Den största andelen som flyttar in till kommunen kommer från andra delar av landet än Västmanland, samtidigt som majoriteten av de som flyttar ut från kommunen också flyttar till andra delar av landet.



3 Befolkningsstatistik Västmanlands län, kvartal 1 2023

3.1 Sammanfattning

I jämförelse med övriga länet ser befolkningsförändringarna i Arboga ut på liknande sätt som för övriga kommuner, med negativa flyttnings- och födelsenetton. Utöver Västerås sticker Kungsör, Surahammar och Hallstahammar ut i positiv bemärkelse sett till total befolkningsförändring och/eller flyttningsnetto. Kungsör är exempelvis den enda kommunen i Västmanland utöver Västerås som har ett överskott i befolkningsförändring och flyttningsnetto.

3.2 Folkmängd

Arboga: 14 057

Fagersta: 13 305

Hallstahammar: 16 680

Kungsör: 8 764

Köping: 26 089

Norberg: 5596

Sala: 22 939

Skinnskatteberg: 4383

Surahammar: 10 027

Västerås: 158 825

Källa: SCB



3.3 Befolkningsförändringar

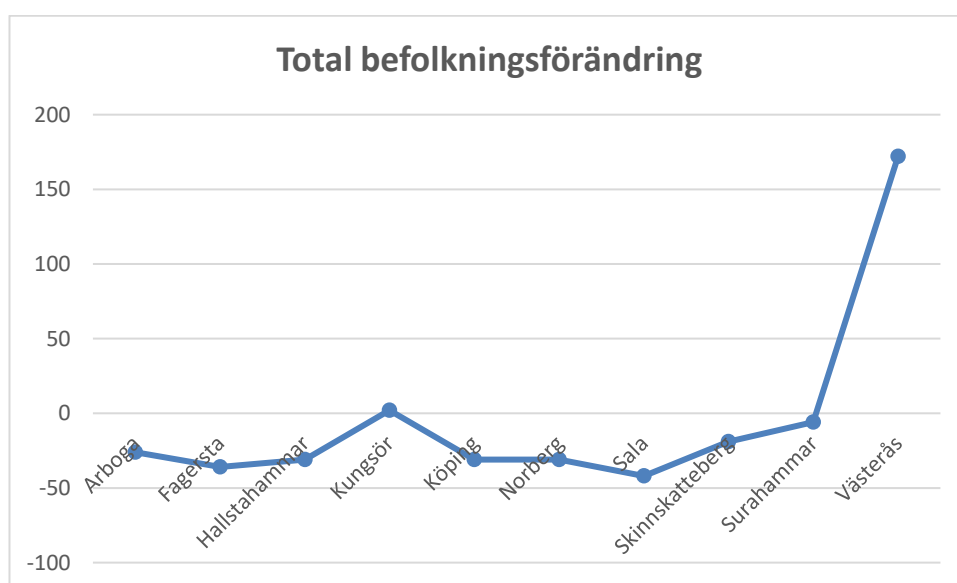

Källa: SCB

Kommentar: Arboga ligger på ungefärligt samma nivå som övriga kommuner i länet sett till total befolkningsförändring. Förutom Västerås är den kommun i länet som sticker ut mest i statistiken Kungsör kommun, som under första kvartalet har en positiv befolkningsförändring.

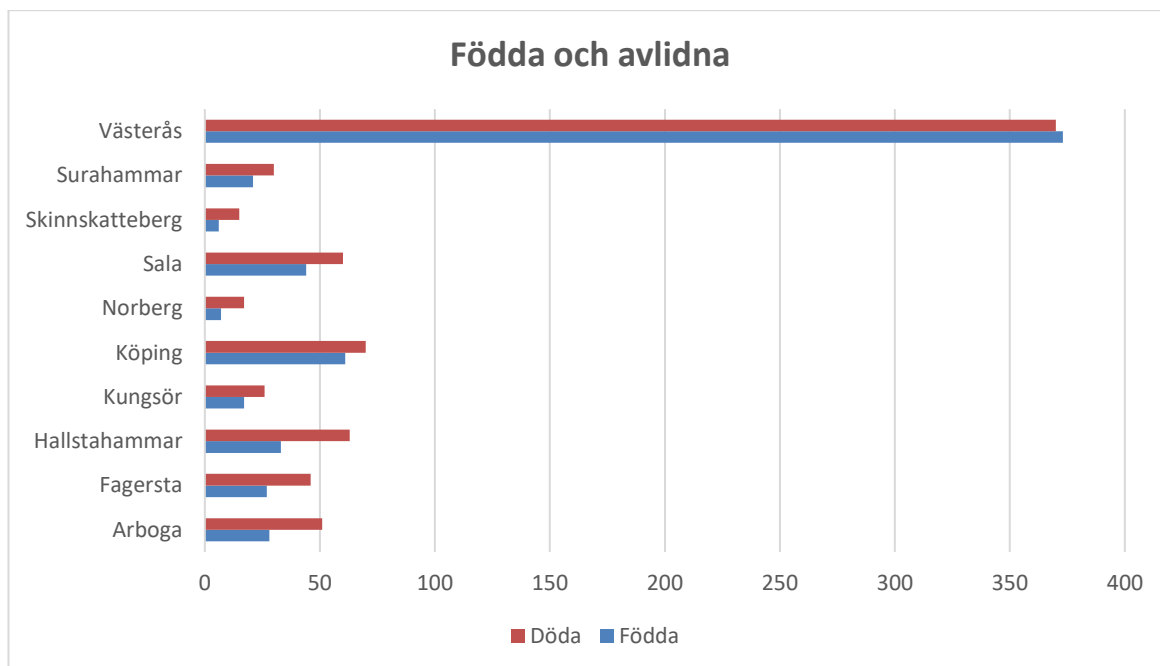

Källa: SCB

Kommentar: Diagrammet visar att samtliga kommuner i Västmanland förutom Västerås har ett negativt födelsenetto. Arboga ligger i detta avseende på en liknande nivå som majoriteten av Västmanlands kommuner.

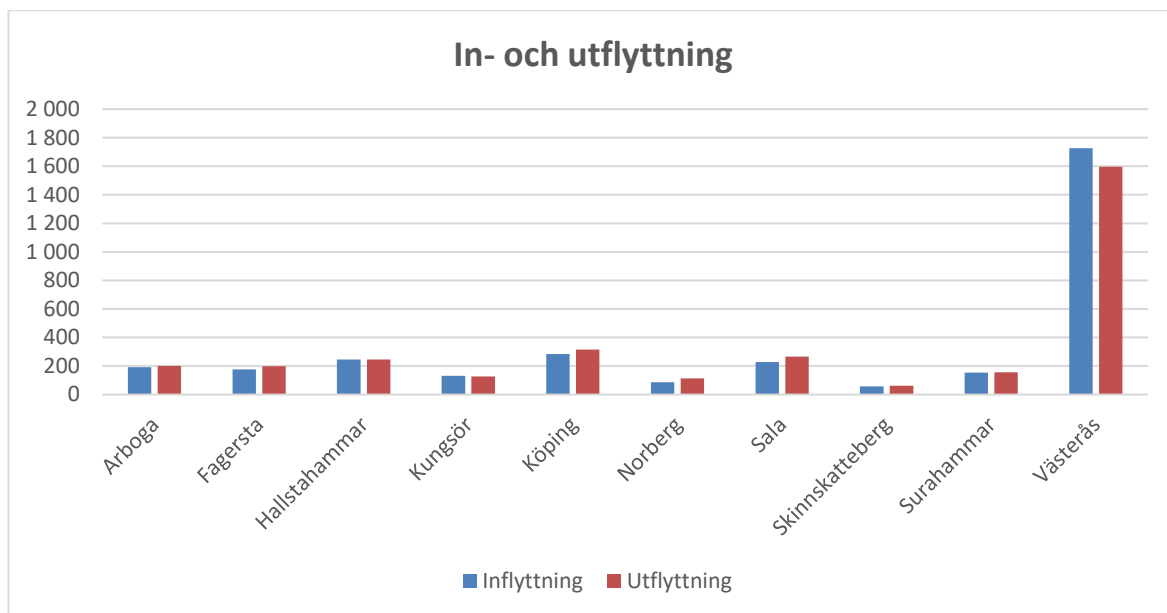

Källa: SCB

Kommentar: Sett till flyttningsnetto under första kvartalet 2023 ligger Västerås, Kungsör och Hallstahammar bäst till i länet, varav Arboga placerar sig som nummer 6 bland länets 10 kommuner.